

HTC EVO WiMAX ISW11HT 設定ガイド

このたびは、HTC EVO WiMAX ISW11HT (以下、「ISW11HT」とします)をお買い上げいただき、誠にありがとうございました。この「設定ガイド」では、主な基本操作・初期設定について説明しています。さまざまな機能の説明については、同梱の「取扱説明書」をご参照ください。ご使用前に必ず「取扱説明書」の「免責事項」および「安全上のご注意」をお読みいただき、正しく安全にお使いください。

- ### ●初期設定について
- はじめて電源を入ると、ウィザードによる初期設定が始まります。
 - Wi-Fi 接続の設定、Google アカウントの登録、PCメールなどの設定ができます。
 - Google アカウントを登録すると、Gmail、Android マーケット、Google マップなどの Google 社が提供するサービスを利用できます。
 - 初期設定は後から次の操作でも行うことができます。ホーム画面で ▶ **初期設定**

※本製品に搭載されているアプリケーションやインストールされているアプリケーションは予告なく変更される場合があります。
 ※本書に記載されている社名および製品名は、各社の商標または登録商標です。本書では ®マークや TM マークを省略して記載しています。

2011年3月第1版
 発売元：KDDI(株)・
 沖縄セルラー電話(株)
 製造元：HTC Corporation

基本操作

■キーの基本操作



■タッチパネルの基本操作



■電源を入れる

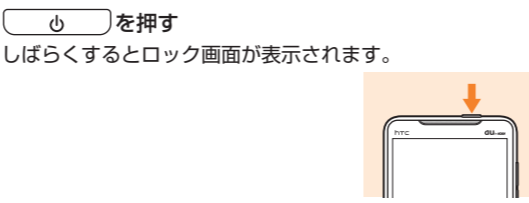

■画面ロックを解除する

- ロック解除画面のバーを下方方向にスライドします。
- 一定時間、何も操作しないと画面の表示が消えます(スリープモード)。電源ボタン()を押して画面を表示させてから、画面ロック解除の操作をします。

■電源を切る



■文字入力

テキストや数字の入力が必要なアプリケーションを起動したときや、文字入力エリアを選択したときに、ソフトウェアキーボードが使用できます。



■ホーム画面の見かた



■拡張ホーム画面について

ホーム画面は、アイコンやウィジェットなどを追加するために、6つの拡張ホーム画面を用意しています。拡張ホーム画面を切り替えるには、ホーム画面を左右にフリックします。



■電話のかけた

- ### 1. 電話
-
- ### 2. ダイヤルキーをタップして相手の電話番号を入力
- ### 3. ダイヤル
- ### 4. 通話が終了したら通話を終了

■連絡先から電話をかける

- ホーム画面で ▶ **連絡先**
- 連絡先をタップ
- かけたい電話番号をタップ

■通話履歴から電話をかける

- ホーム画面で ▶ **連絡先**
- タブをタップ
- 連絡先または電話番号をタップ

■電話の受けかた

- ### 1. 電話がかかったきたら応答
-
- ### 2. 通話が終了したら通話を終了

■電話帳の移行について

これまでお使いの携帯電話から、microSDメモリカードを使って ISW11HT にデータを移行することができます。

- 今までお使いの電話のデータ(アドレス帳)を microSDメモリカードへ移行する
 - 詳しくは現在お使いの携帯電話の取扱説明書をご覧ください。
- バックアップデータの入っている microSDメモリカードを ISW11HT に装着する
- ホーム画面で ▶ **連絡先**

4. メニューボタン ▶インポート/エクスポート

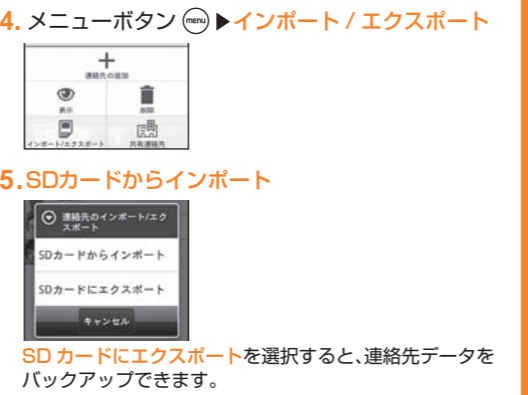

6. バックアップデータ(vCard ファイル)を選択

- ・1つのバックアップデータを移行するとき: **vCard ファイルを1つインポート▶OK▶移行する vCard ファイルをタップ▶OK**
- ・複数のバックアップデータを移行するとき: **複数の vCard ファイルをインポート▶OK▶移行する vCard ファイルにチェックを付ける▶OK**
- ・すべてのバックアップデータを移行するとき: **すべての vCard ファイルをインポート▶OK**



プログレスバーの表示が消えたら、電話帳の移行は完了です。

データ閲覧・再生(データフォルダ)

これまでお使いの携帯電話から、microSDメモリカードを介して ISW11HT でデータを閲覧・再生する手順をご説明します。

■データフォルダ内のデータについて

携帯電話から microSDメモリカードフォルダに移行したデータは microSDメモリカードからご利用することになります。

●microSD 内のデータ閲覧・再生方法

- アプリケーションから閲覧・再生*したいデータを選択します。
 *これまでお使いの携帯電話で保存していた、著作権付きのデータについては、ISW11HT への引継ぎができません。

- 閲覧・再生可能なデータは以下の通りです。
- ・写真ファイルや動画ファイル: 「ギャラリー」にて閲覧・再生可能
 - ・音楽ファイル: 「音楽」にて視聴可能
 - ・Excel、Word、PowerPoint: 「Quickoffice」にて閲覧のみ可能
 - ・PDF データ: 「PDF ビューア」にて閲覧可能

初期設定



初期設定

はじめて電源を入れたときの初期設定方法(初期設定ウィザード)について説明します。

Google アカウントの設定について

Google アカウントの設定を行うと、Gmail、Android マーケット、Google マップなどの Google 社のアプリケーションを利用できます。Google アカウントの登録は初期設定ウィザード中に表示されます。



▶ 表面からの続き



姓・名とユーザー名を入力▶次へ
※すでに他のユーザーが使用しているユーザー名は使用できません。

パスワードを入力▶次へ

パスワードを忘れたときに使用する質問と答え、予備のメールアドレスを入力▶作成

内容を確認▶同意して次へ



画面に表示されている文字列を入力▶次へ

セットアップを完了▶次へ

完了
以上で初期設定は完了です。

初期設定ウィザードについて

ホーム画面で「初期設定」をタップするとウィザードが起動し、初期設定をやり直すことができます。



PCメールの設定

ISW11HTでは、POP3/IMAP/Exchangeに対応したPCメールを受信/送信できます。

PCメールの設定は、「メールアカウントの登録」「アカウントのタイプ」「受信サーバーの設定」「送信サーバーの設定」が必要となります。各設定値は、PCメールアカウントにより異なります。PCメールアカウントの提供元にお問い合わせください。

なお、一部のメールアドレスでは、「アカウントのタイプ」「受信サーバーの設定」「送信サーバーの設定」が自動的に設定されます。

本書では、ISW11HTの1つ目のPCメールとして au one メールをIMAPで手動設定する方法を例に説明します。au one メールをISW11HTに設定する前に、あらかじめ au one ホームページで「au one-IDの登録」「au one メールアカウントの取得」を行い、au one メールの設定で「IMAPを有効に設定」「メールパスワードの設定」を行う必要があります。パソコンまたはISW11HTのブラウザで下記のホームページにアクセスして、登録と設定を行ってください。

au one ホームページ(<http://auone.jp/>)
au one メール(<http://mail.auone.jp/>)

※ au one メールを「PCメール」で使用する場合は、IMAPを有効にしてください。POPを有効にしてISW11HTのPCメール設定をPOP3サーバーで行うと、ISW11HT本体に保存されたメールが消える場合があります。

※ ISW11HTに au one メール以外のPCメールを設定してもご利用いただけない場合は、PCメールアカウントの提供元にお問い合わせください。

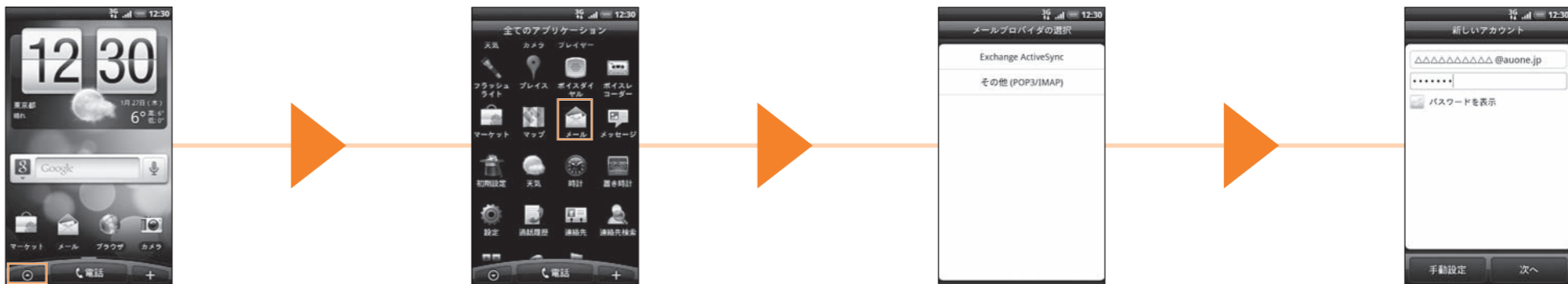

ホーム画面で「メール」をタップ

メールをタップ

その他(POP3/IMAP)をタップ

au one メール(POP3/IMAP)のメールアドレスとパスワードを入力▶手動設定



受信サーバーを設定▶次へ

送信サーバーを設定▶次へ

アカウント名、送信者名を入力▶設定を完了

受信中トレイでメールを確認したり、メニューボタン▶作成をタップしてメールを作成できます。

Wi-Fiの設定

無線LAN(Wi-Fi)機能を使い、家庭内で構築した無線LAN環境や外出先の公衆無線LAN環境などを利用してインターネットに接続できます。

本書に記載の設定方法でWi-Fiの設定を行う際は、設定したい無線LAN機器や公衆無線LANの電波を受信できる環境で設定を行う必要があります。

Wi-Fiの設定をする前に、下記の情報をご確認ください。

SSID	接続する無線LAN機器や公衆無線LANサービスの設定上の名称
パスワード	無線LAN機器や公衆無線LANサービスに接続するためのパスワード

- ※ すべての公衆無線LANサービスとの接続を保証するものではありません。
- ※ 公衆無線LANサービスをご利用になるときは、別途サービス提供者との契約などが必要な場合があります。
- ※ Wi-Fi機能を有効にした場合、電池の消費が大きくなります。Wi-Fiを使用していないときは、Wi-Fi機能をオフにすることをおすすめします。



ホーム画面でメニューボタンを押す

設定をタップ

無線とネットワークをタップ

Wi-Fi設定をタップ



Wi-Fiにチェックを付ける

接続するネットワークをタップ

パスワードを入力▶接続

画面上部にWi-Fiアイコンが表示されたら設定完了です。

WiMAXの設定

モバイルWiMAXサービスを利用すると、外出先などで動画のストリーミング再生や音楽ダウンロードなど、大容量データを快適にやりとりできます。さらに複数台の無線LANルーターを同時接続できる、モバイル無線LANルーターとしてもご利用いただくことができます。

- ※ 本サービスはUQコミュニケーションズ株式会社の提供するWiMAXに対応したサービスです。
- ※ WiMAXを有効にした場合、電池の消費が大きくなります。WiMAXを使用していないときは、WiMAX機能をオフにすることをおすすめします。



ホーム画面でメニューボタンを押す

設定をタップ



無線とネットワークをタップ

WiMAX設定をタップ

WiMAXにチェックを付ける

再度接続するときは、WiMAXのサービスエリア内では「WiMAX ネットワーク」をタップ

再度接続するときは、WiMAXのサービスエリア内では「WiMAX ネットワーク」をタップ

バッテリーの節約について

ISW11HTを長時間使用したい場合、使用していない機能(WiMAX機能、Wi-Fi機能、Bluetooth®機能、およびGPS機能)をオフにするとバッテリーの消費を抑えることができます。

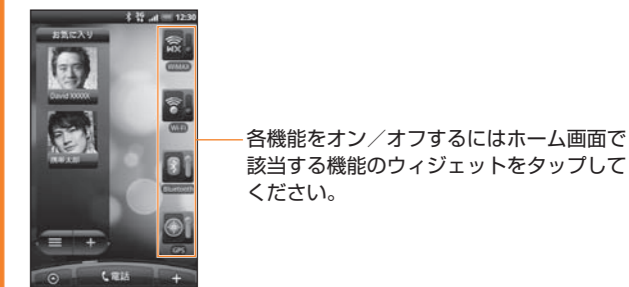

各機能をオン/オフするにはホーム画面で該当する機能のウィジェットをタップしてください。

WEB de 請求書 利用方法

「WEB de 請求書」は、毎月のご請求金額をインターネットを使ってご確認いただけるサービスです。

- ISW11HTでは、パソコン版WEBページでの確認となります。
- 「WEB de 請求書」でご請求金額を確認する際はサポートIDが必要です。未取得のお客は事前に新規登録してください。

* 登録には「au電話番号」「暗証番号」「お客様コード(新規/契約内容変更時にお渡しするお客様控えに記載)」が必要です。

詳細はHPにてご確認ください。

- ブラウザ(地球のマーク)
- メニューボタン
- ブックマーク
- ISサポートリンク
- auお客さまサポート